



Slægtshistorisk Forening for Vestegnen

Nyhedsbrev februar 2015



Til orientering fra Yrsa

Gruppearbejde med praktiske øvelser i Lægsruller.

Annie Aabin og Kay Høier vil tirsdag den 17. februar kl. 19 og tirsdag den 24. marts kl. 19 sammensætte to små grupper, på hver 8 personer, til at finde oplysninger i Lægsrullerne. De der ønsker at deltage kan melde sig til Yrsa. Deltagerne skal selv medbringe en bærbar PC. Hvis man ingen bærbar PC har, så har foreningen et par stykker til udlån.

Få hjælp på Rigsarkivets Brugerforum på Facebook

Mangler du hjælp til at komme videre fra ét arkivalie til et andet? Eller har du svært ved at tyde en gotisk tekst? Så er der hjælp at hente på Rigsarkivets nye vejledningsside på Facebook:

Rigsarkivets Brugerforum.

Rigsarkivet lancerede kort før jul en ny Facebookside tilegnet dialog mellem Rigsarkiv og brugere, og brugere imellem. www.facebook.com/RigsarkivetsBrugerforum

Alle er velkomne til at slå et spørgsmål op på væggen, og alle inviteres til at dele viden og besvare de spørgsmål, der bliver stillet - døgnet rundt.

På hverdage mellem kl 10 og 15 kan der desuden chattes med en arkivar om arkivfaglige spørgsmål.

Du er selvfølgelig også velkommen, hvis du bare er nysgerrig og vil kigge. Klik dig fx ind på siden i næste uge, hvor vi holder temaugge om lægdsruller. Det vil blandt andet være muligt at chatte med en ekspert i lægdsruller.

Husk der er slægtsforskerhjælp på læsesalen – hver torsdag og enkelte lørdage

Du kan hver torsdag i tidsrummet 10-14 få hjælp af erfarne slægtsforskere fra DIS-Danmark. Vejledningen finder sted i Rigsarkivets skolestue.

De frivillige vejledere er desuden klar til at hjælpe og vejlede om slægtsforskning lørdag **d. 7. februar** og lørdag **d. 7. marts**. Det er ligeledes fra kl. 10-14. Du skal bare møde op-

Generalforsamling

Der er generalforsamling den 10. marts kl.19 i vore lokaler.

Slægtshistorisk Weekend 2015

SSF har planer om at flytte "Slægtshistorisk Weekend" tilbage til Nørgaards Højskole, da faciliteterne der er bedre end på Brandbjerg Højskole, og transporten for deltagere uden bil er også nemmere. Dato mv. oplyses senere.

Slægten – juni 2015

Hverken Slægten eller Slægt og Data udkommer som selvstændige blade i juni i år. Derimod udkommer et fælles særnummer, et vægtigt hæfte på 80 sider i A4-format, hvor der bliver plads til mange lødige artikler under overskriften "Biografier fra 1800-tallet", hvilket på forskellig vis dækker biografier for personer, der levede i 1800-tallet.

SSF vil hermed opfordre de af foreningernes medlemmer, der måtte have lyst, til at skrive og indsende en biografi for en person i slægten, hvilken har fascineret under forskningen og som man måtte have lyst til at dele med andre.

En af de to redaktører kan kontaktes for mere konkret information – og måske aftale, før man kaster sig over tasterne. Kontakt: Henriette Kragh Jacobsen (heja@tdcadsl.dk) eller Katrine Tobiasen (k_tobiasen@mac.com).

København før og nu.

Flemming Hatting Hansen har fundet denne side, der give mulighed for at sammenligne samme motiv ved at trække i midterbjælken.

<http://www.kbharkiv.dk/udforsk/kobenhavn-for-og-nu>

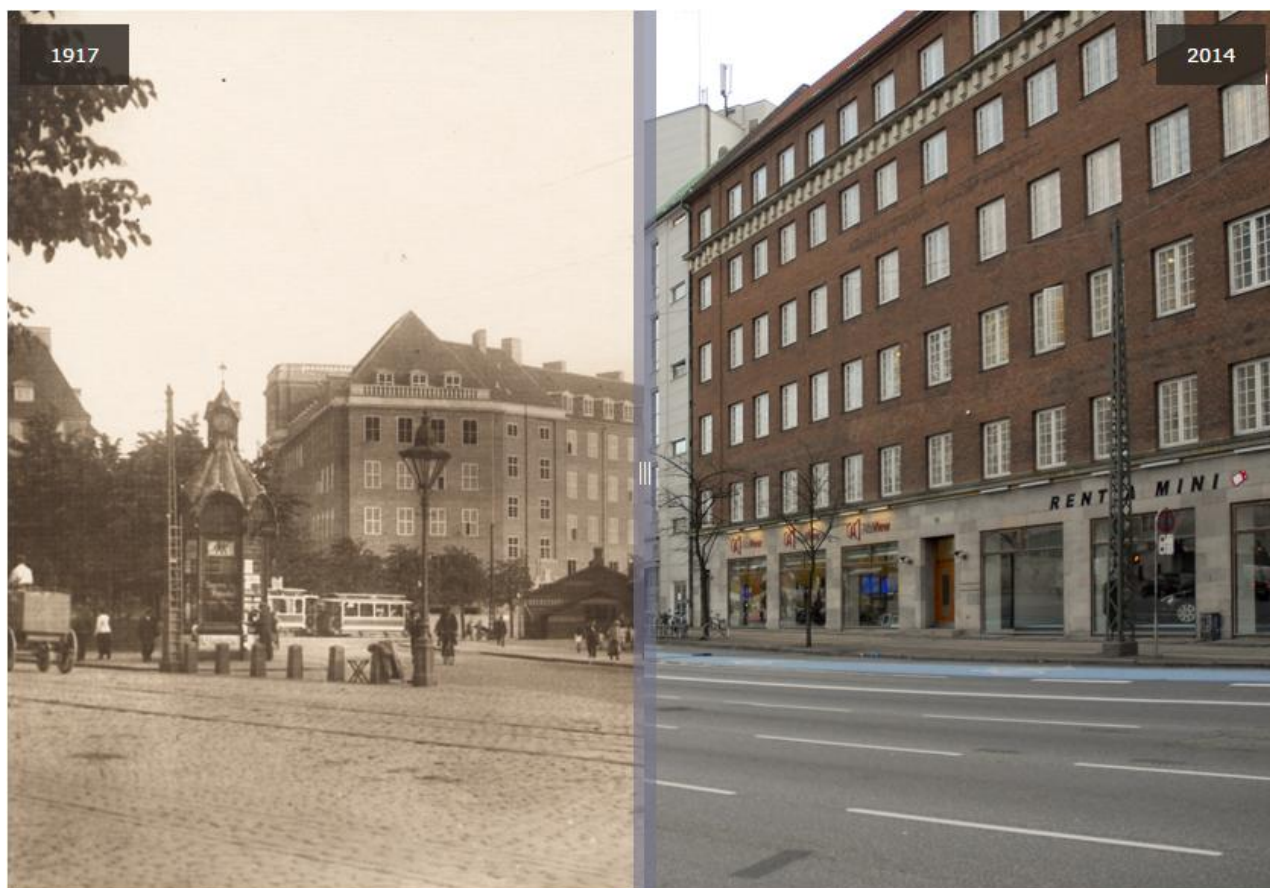

Her Gyldenløvesgade ved Jarmers Plads.

Martin Henriksen

Gå på opdagelse.

Kort på nettet.

700 kort og tegninger fra Københavns Stadsarkivs samlinger kan nu ses i den nye kildeviser. Gå ind på www.kbharkiv.dk og vælg ”Kort og tegninger”.

Tryk på



Tryk på ”Kategori” og vælg f.eks. Amager og tryk ”Find”,

så kan du her bladre mellem 6 kort fra Amager. Ved at trykke på plus eller minus gøres kortet større eller mindre. Og et tryk på Menu kan kortet skrives ud eller gemmes.

Kraks Vejvisere på nettet.

Københavns Rådhusbibliotek har med støtte fra Kraks Fond digitaliseret Kraks Vejviser årgang 1770-1969. Gå ind på www.bibliotek.kk.dk/temaer/krak



1770-99 1800-29 1830-59 1860-89 1890-1919 1920-45 1945-69

Klik på et årstal for at se i de enkelte år. Vejvisernes indhold skifter meget, så åbn altid første bind hvor der vil være en oversigt over indholdet.

Tryk f.eks. 1890-1919 og tryk på det ønskede år f.eks. 1902. Bogen kommer frem, hvor du kan bladre, søge, printe og zoom ind og ud.

Mandtaler online

I Københavns Stadsarkivs nye "Kildeviser" kan man nu bladre i Politiets mandtaller for perioden 1866-1923. Du kan ikke søge på navn eller husnummer, men du kan bladre dig frem gennem mandtallerne fra en valgt gade. Gå ind på www.kbharkiv.dk/sog-i-arkivet/ressourcer/politiets-mandtaller

Tryk på



Tryk på Gadenavn og skriv f.eks. "Øselsgade", tryk på årstal og

vælg f.eks. "1905", tryk på måned vælg f.eks. "maj" og bogen kommer frem Øselsgade matr. 3f 4e og er nu til at bladre i. Der kan også her udskrives, zoom ind og ud m.m.

Her ser et eksempel med oplysninger om beboere fra Øselsgade 1 stuen, 1sal og 2sal.

Man kan finde mange gode oplysninger i Mandtallerne og følge familien år for år.

Beboere og boere				
1892				
	Fulde Navne i Borne og i de forenede	Indtægt af Hus.	Fødsels	Har Hus og Bor i 1892
1	Anders Lauritsen	24 20	Landbo	Landbo
2	Anders Lauritsen	24 20	Landbo	Landbo
3	Anders Lauritsen	24 20	Landbo	Landbo
4	Anders Lauritsen	24 20	Landbo	Landbo
5	Anders Lauritsen	24 20	Landbo	Landbo
6	Anders Lauritsen	24 20	Landbo	Landbo
7	Anders Lauritsen	24 20	Landbo	Landbo
8	Anders Lauritsen	24 20	Landbo	Landbo
9	Anders Lauritsen	24 20	Landbo	Landbo
10	Anders Lauritsen	24 20	Landbo	Landbo
11	Anders Lauritsen	24 20	Landbo	Landbo
12	Anders Lauritsen	24 20	Landbo	Landbo
13	Anders Lauritsen	24 20	Landbo	Landbo
14	Anders Lauritsen	24 20	Landbo	Landbo
15	Anders Lauritsen	24 20	Landbo	Landbo

Har du børn født på Fødselsstiftelsen af enlig mor?

F.eks. har jeg Jensine Kirstine Rosenqvist født på Fødselsstiftelsen den 11. oktober 1862, men derefter helt forsvundet.

Gå først i kirkebogen under Den kgl. Fødselsstiftelsen, her ses siden med den 11. oktober 1862.

Her står: Barnets nr. 9024, moderens nr. 8694 (hun er 28 år) født den 11/10 1862, døbt 21/10 1862 barnets navn er Jensine Christine Rosenqvist, moderens navn er Ane Jensdatter.

902 4	8694	28/11	21	Grethe Sofie Rosenqvist
-------	------	-------	----	-------------------------

Læg mærke til de 2 første numre!

Gå i Daisy, skriv i arkivserie: Hovedprotokoller for filialerne. (afdeling B)

Vælg 1846 – 1925, tryk på [Læs scannet udgave af arkivserien her](#).

Find dit årstal, rul ned på siden, (i mit eks. vælg 1860-1865) og prøv dig frem i rækken til du ser dit nr. fra fødselsstiftelsens liste (i mit eks. tryk på 75 og listen kommer frem med nr. 902 4).

Her kan man selvfølgelig udskrives, zoom ind og ud, gemme m.m.

Fødselsnr.	Fødselsnr.			Fødselsnr.		Fødselsnr.		Fødselsnr.		Fødselsnr.		Mærkesifre	
	År	Måned	Dag	År	Måned	Dag	År	Måned	Dag	År	Måned		Dag
902 4	1862	11	21	1862	11	21	1862	11	21	1862	11	21	
8694	1862	11	21	1862	11	21	1862	11	21	1862	11	21	

Her ses de samme numre 902 4 og 8694 samt alder, føde og dødsdato samt navn. Læg mærke til nr. 495 på den nye liste, som barnets er udleveret under, det skal bruges for at finde dem på den næste liste.

Gå i Daisy, skriv i arkivserie: Udsætterprotokol

Vælg 1804-1918, tryk på [Læs scannet udgave af arkivserien her](#).

Find dit årstal (i mit eks. vælg 1861-1867) og prøv dig frem i rækken til du ser det nye nr. fra den sidste liste (i mit eks. tryk på 198 og listen kommer frem med nr. 495)

Og her kan jeg så læse hvad der er sket med moderen og barnet. Bl.a. står der at moderen døde og barnet kom i pleje, først et sted, så et andet, derefter et tredje, hvorfra jeg så kan følge hende videre i folketællingerne. Der står mange nyttige oplysninger på dette kort.

Nr. 495: *Grethe Sofie* barnet *Sensine Christine Rosenqvist*,
 Født den 11. Oktober 1862 under Nr. 902A og døbt den 21. 11. 1862.

Udleveret den 22. Oktober 1862 Moderen Nr. 8694 fød. p. Frederiks Hospital.

til Moderen *Anne Fensdaker*, udsiftet i fødselsstiftelsen, fød. 26. Jan 1834: Kaarup, Kom fra Valløeholde Gaard i Heden i Klæve S. A. og har siden været hos, hun blev indlagt i Frederiks Hospital den 10. Oktbr 1862 hvor hun var døende. Det var afgjort den 19. og 20. d. 11. 1862 at barnet udsættes. Barnet er taget i Klæve hos *Andersen*. - Adressen N. 38. o. Gaard.
 29/10 62 til *Grethe Sofie* i pleje hos *Andersen* i Klæve (som er moderen P. J.) - Kaarup, Frederiks Hospital.

RHK 704-187

Jeg fandt ikke faderens navn på nogle af kortene. Men det kan man nogle gange finde for København, hvis moderen søger om børnepenge. Gå ind på Arkivalieronline og vælg "Familieretslige sager i København", vælg "AJ-Journal". Se i årtallet fra omkring fødslen og en par måneder frem. Der er navneregister i starten af hvert årstal, hvor man kan se sidenummeret.

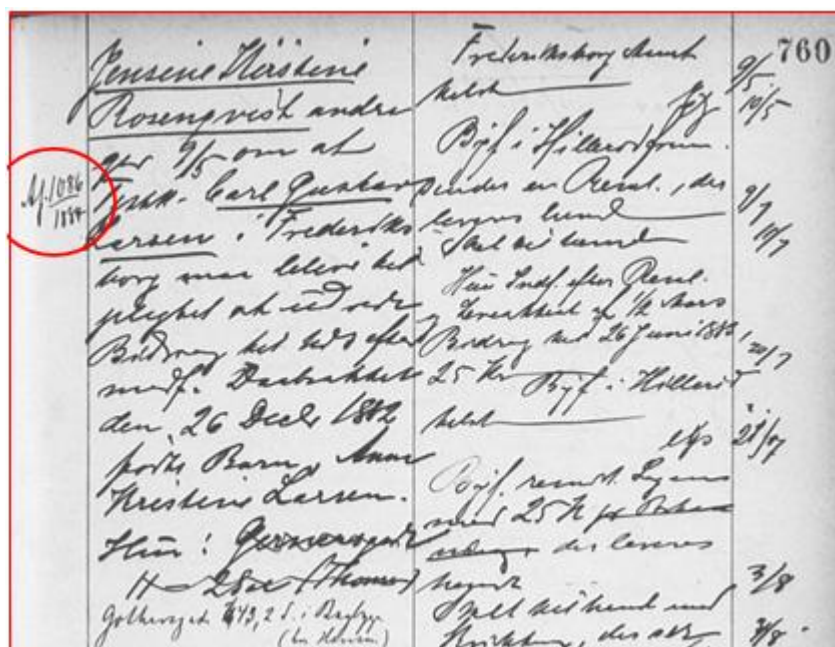

Et eks. er her, Jensine Christine Rosenqvist født 26/12 1882. Fundet i bogen 1883 på side 760. Hvor man ser at hun andrager om at tjenestekarl Carl Gustav Larsen i Frederiksborg bliver pålagt at betale bidrag til deres barn o.s.v.

Man så yderligere gå på Rigsarkivet og se en mappe med alle dokumenterne. Man skal bruge nr. der står til venstre.

(I dette tilfælde fandt jeg 9 sider om sagen på Rigsarkivet)

God fornøjelse fra Yrsa



Medlemsaftener februar 2015

Møderne i Aktivitetscentret Sydvestvej 12 starter kl. 19 præcis, hvis der ikke oplyses andet. Vi kanvære i lokalerne til kl. 21.30. For at forhindre ubudne gæster, kan det ske at vi lukker døren til gaden når foredrag etc. starter.

Vi skal benytte hovedindgangen til Aktivitetscentret, og der skal stå en fra kaffeholdet og åbne ved døren, så derfor vil døren først blive åbnet kl. 18:45. Hvis man kommer efter kl. 19 så ring på klokken.

Tirsdag den 3. februar 2015 – Medlemmernes egen aften

Alle vil have mulighed for at fortælle lidt om deres egen slægtsforskning. Tag dit eget materiale med, hvis du vil have gode ideer fra andre.

Tirsdag den 10. februar 2015

Temaaften – Inge Lind vil fortælle om skifter under FamilySearch

Tirsdag den 17. februar 2015 – Medlemmernes egen aften

Annie Aabin og Kay Høier vil samle en mindre gruppe på 8 personer og sammen se på lægdsruller.

Alle vil have mulighed for at fortælle lidt om deres egen slægtsforskning. Tag dit eget materiale med, hvis du vil have gode ideer fra andre.

Tirsdag den 24. februar 2015 kl. 19:00

Foredrag af Henning Lindhardt "Flugten til Sverige 1943-1945".

Da besættelsen sluttede i maj 1945, boede der omkring 20.000 danskere i Sverige. Det var 7.000 jøder, 2.000 fanger "De Hvide Busser" havde hentet i Tyskland. Samt 11.000 frihedskæmpere og deres pårørende. Flere organisationer havde medvirket i at transportere de mange personer til Sverige. Den største målt i antal flygtninge betegnede sig selv som "Speditøren." De mange transporter skete uden tab af flygtninge, men fire af de nøglepersoner, der arbejdede for Speditøren, blev dræbt på forskellig måde. Den mest kendte af dem havde dæknævnet "Citronen." Speditøren havde ruter fra forskellige steder i Danmark. En af de vigtigste havde udgangspunkt i området ved Sjællands Odde. Leder af denne rute var læge i Højby Sj. Holger Lindhardt. Det er foredragsholderens far.

Medlemmer skal ikke betale for deltagelse. Gæster skal betale entre kr. 30.

Nyhedsbrev for Slægtshistorisk Forening for Vestegnen.

Formand Yrsa Kristensen <http://sfv-glostrup.dk/sider/Bestyrelsen.html>

Kasserer Annie Aabin <http://sfv-glostrup.dk/sider/Bestyrelsen.html>

Foreningens hjemmeside: <http://sfv-glostrup.dk/> ** Email: sfv@forum.dk

Dette nyhedsbrev er udsendt den 27. januar 2015.

Redaktion: Yrsa Kristensen og Martin Henriksen sfv-nyt@comxnet.dk Eller telefon 30 33 62 85.

Næste Nyhedsbrev forventes udsendt 24. februar 2014